朝鮮日報
朝刊
本紙朝夕刊合八面
編輯兼發行人 方應謨 印刷人 徐椿進
發行所 京城府太平通一丁目 朝鮮日報社

社說

日中攻守同盟

一

近日 東京에서는 한개大한 政治的輿論이 돌고잇다고傳한다 이輿論이 單純히民間에서 이러난것이거나 또 그問題가 그처럼 豫想밧게것이아니면 아직輿論程度에잇는 問題로論할必要가 그다지緊切하지아늘것이다 그러나 이輿論은 軍部側에서생겨서 外務省의應援을바더가며 旺盛히傳播되는同時에 政府로서는 到底히看過할수업는程度에까지이르럿스니 그問題는곳 日中兩國의 外交方針뿐아니라 東洋乃至世界의國際關係를 根本的으로 顚覆식힐만한것이다.

滿洲國承認問題를아페두고 中國의所謂利權回收運動이 아직그치지 안햇스며 日貨排斥熱이 다시금 봄돗고 北中一帶의抗日戰爭準備가 지금도盛旺히進行中임에不拘하고 兩國間에 攻守同盟條約締結이 果然可能할것인가?

二

國際關係란것은 恒常各自의 利害를中心으로 不絶히變遷하는것이다 在來의日中關係를가지고서 곳그攻守同盟의不可能을 不可能하다고 論斷한다면 그것은勿論 認識한批判이다 그러나 兩國이 攻守同盟을 締結하기에이르도록 共通되는利害關係가 무엇인가? 그成果의如何는且置코 그것을提議할 理由와條件은 무엇인가? 日本으로서는 國際聯盟을脫退한以來 外交的孤立에處한셈이라 東洋平和를 標語로하고 黃色人種의團結=信條로하야 日中滿의巨大한블럭을 高調해잇는터이다 이精神에비치어 日本으로서는 日中兩國의攻守同盟을 提議하는바요 또거기對해 雙手로歡迎할바이다 그러나中國의當局者는 그裏面이야如何컨 表面으로 抗日을主張치안는者가업섯다 지금새삼스러이 日本에向해손을내밀어 親善을도모할수는 적지안한疑問이다

三

中國은 사베트聯邦과의國交를回復하는同時 一時親사空氣를表現하얏섯지만 이것은勿論日本을牽制하려는 한取引이요 다른意義를 못가진다 中國內에잇서 사베트區域의 急激한擴大와 激烈한發展은 中國의諸軍閥로하야곰 戰戰兢兢의態度를取케 하는터인즉 사베트와의國交도 그實質以上으로 危懼視되고잇다 그러나外 國民政府로서는 對日親善보담도 對사親善이 더一層不可能한일이다 아니 中國內사베트의 存在라는事實은 國民政府로하여금 오히려모든軋轢과 反目을 抛棄하고 日本과親善을 도모하도록 餘地를提供한다지도모른다 國民政府는 或英 或米에對하야 前膽後顧로 抗日의後援을 請하얏스나 何等의實効가업시 오늘에다달앗다 그들로서 지금日本과의 提手로 滿蒙을支持코자한대도 決코不思議의일은아니다

四

지금傳하는바에依하면 日中攻守同盟의條件은 아래와갓다

(一) 日本은物質的精神的으로後援함

(二) 中央과局部를 勿論하고 軍事的으로 後援함

(三) 攻守同盟은 政治的方面뿐아니라 經濟的方面에서

지 이르름

以上의三條件中에는 軍事的後援이란項目이 가장國民政府의利害를가지는바 이攻守同盟만成立된다면 사베트區域을向하야 日中同盟軍의화살이 쏘다질것은 必然한일이다 어쩌이 攻守同盟이 오즉卓上空論으로가아니고 實際的으로 進行되여잇다하니 不遠間그것을目睹케될쎄도 아지못하다 그러나 中國國民은 그것이그들의自發的이든 또는남의宣傳이든 抗日에저저잇다 國民政府에對하야는 이事實이 무엇보담도큰難關을 意味하지 아니치못한다 中國의軍閥은 果然어떠케 그存在를 維持해가려는가?

米佛兩國對立으로 會議前途憂慮視

모-레氏의折衝도期待稀薄

會議運命은今明週間에明瞭

形式的宣言可決에終了乎

【倫敦二十五日發電通】 國際經濟會議는米佛의險惡한對立으로混沌한形勢가운대서 第三週를迎하엿다 日本代表部에서는會議參加主要國의態度가 豫想以上의自國本位로 開會直後의代表演說에서 强調된國際協調主義가 具體的問題에當面할때마다 次次로그影子가稀薄하여짐을觀取하고 會議前途에對하야 顯著한憂慮를가지고 이步調대로進行하면 結局 條約成立에는到達하지못하고 形式的宣言可決에끗칠는지도 모르겟다는悲觀的觀測을하고잇다 그리고『루즈벨트』大統領의 意思를代表하야가지고 『만하탄』號로倫敦으로 急行한『모레』國務次官補는二十七日倫敦에서 新訓令에依據한 折衝을開始하게된대 對하야多大한 期待와注目을끌고잇스나大統領이 首席代表『헐』長官으로부터 現在까지陳述한것을全的으로 否認할만한程度의重大轉向을『모레』氏를通하야하지안는限佛國의金本位維持、『인풀레』反對方針과 相容되지못할것이요 또『모레』氏를通하야그만한程度의會議打開策을敢行하려고하는것으로理解할수업는事實도存在함으로會議의前途는依然警戒를要하리라고觀測되여今週로부터 來週까지의 會議의運命은大略明瞭하게되리라고觀測된다

各國과個別的으로 關稅墻壁撤廢交涉

日本代表部에서計劃

【聯合倫敦二十六日發】 日本代表部는會議進行과는따로히英米其他參加代表와 直接關稅問題에關한個別的交涉을 開始할計劃을樹立하고잇다고報道됨에 이르럿다 即日本代表部는最惠國條款의無制限的適要는目標로하고 英、米、佛、獨、伊各國과個別的으로關稅障壁撤廢折衝을하려고할計劃이다 이로서日本代表部는매우効果를어들수잇스리라고밋고잇다 그러나近近到着하는米國『모-레』次官補가如何한訓令을齎來할가 이의展開를기다림이必要하다하야 萬一그에希望을걸게되는時는 右方針에依據하야 個別的으로二國交涉을行하려는것으로 前記諸國代表와爲先倫敦서折衝하야大綱方針을決定한다음各國首都에서各外務省과日本大使로하여금細目交涉을시키려는것이다

明年度歲出額豫算 三十億圓超過豫想

各省爭奪防止案은有耶無耶消滅

比今年度減額困難

【聯合東京二十六日發】 政府는去十六日閣議에서昭和九年度豫算編成方針으로

一、各省新規要求는財政의現狀에鑑하야現下의時局에際하야 實로緊急不得已한事項만에限할것

二、各省은此際極力經費의節約을圖謀하야 이의實現을期할것

三、九年度豫算槪算은來七月三十一日限提出할것

等을決定하고各省에서豫算槪算書의作成에着手하기로되엿는데 이보다압서 高橋藏相은現下의財政狀態에鑑하야 極度의財政難을打開함에는各省의豫算爭奪의弊를防止할必要가잇다하야來年度豫算編成에는 그着手前에미리閣議에서 國家的見地에서重要政策에關한方針을 議論하고 同時國家의大局에서打算하

심라商會에 民間代表選出

【東京二十六日發電通】 日印通商會議『심라』會商派遣에關하야中島商相으로부터招致를바든紡織聯合會安部委員長은午前十時半商工省을訪問하고中島商相과會談한結果、政府意見에따아民間으로代表를派遣하는데同意하고紡織聯合會及輸出綿布同業會로부터各各二名의代表를『심라』에派遣하기로決定하엿다 그리고商工省側代表는寺尾貿易局長으로決定하엿다

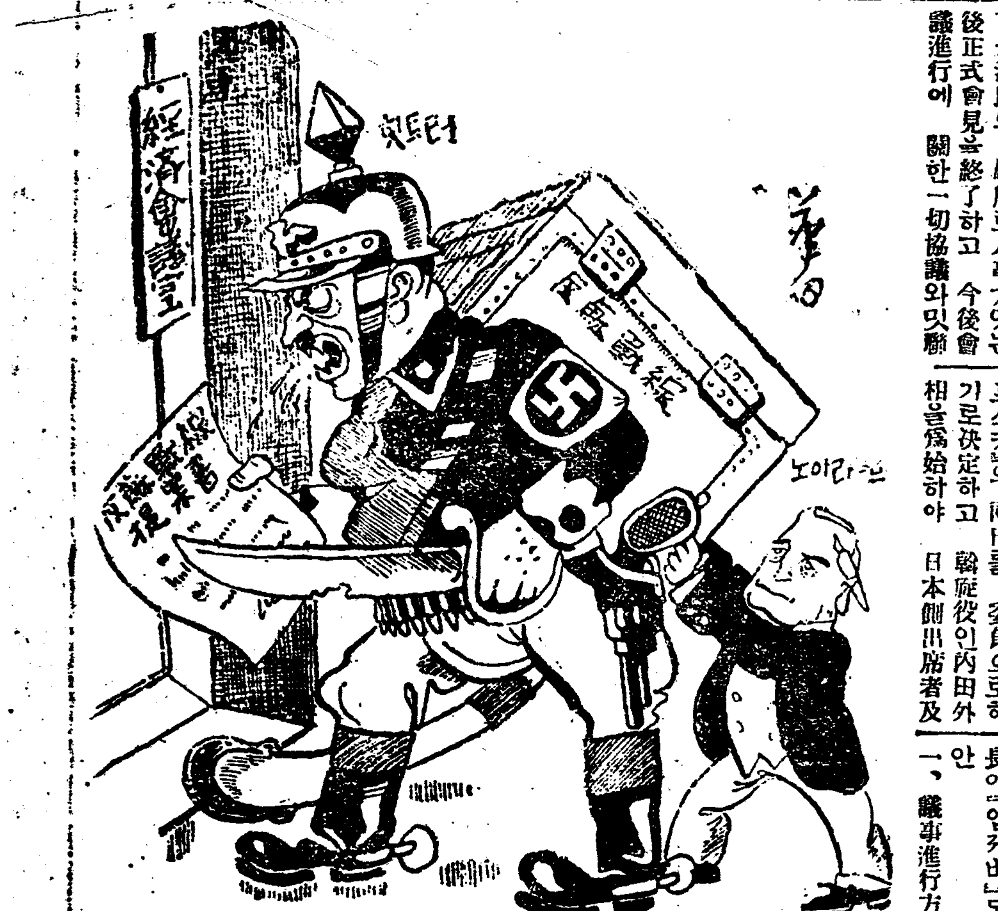

【時事漫畫】 獨逸의蘇聯潰滅提唱

히틀러一君으로서는 이때이고나오기는것든 이라작! 金奎澤

北滿鐵讓渡交涉 蘇滿代表初會見

正式會商은廿八日부터開始

政治問題는回避方針

【聯合東京二十六日發】 二十六日北滿鐵道讓渡交涉第一回會議는 內田外相、駐日蘇聯邦大使『유레비프』氏駐日滿洲國公使丁士源氏의 順序로人事가잇는後正式會見을終了하고 今後會議進行에 關한一切協議와及聯絡을하기爲하야 滿蘇兩國으로부터組織委員을選任하기로되야 滿洲國側으로부터 外交次長大橋忠一 蘇國側으로부터『카즈로프스키』의 兩氏를 委員으로하기로決定하고 斡旋役인內田外相을爲始하야 日本側出席者及安

一、議事進行方法으로는今後隨時兩國組織委員間에協議會를하기로하고 二十七日은休會하나二十八日은正式會商을開催할것

一、今回會商議題는北滿의商業的取引問題에限하나 또現在蘇聯邦側이所有하는鐵道沿線의森林、鑛山其他經營、企業及

滿蘇兩國委員全部가退席하엿다 同四時부터 即時右組織委員인『카즈로프시키』大橋兩氏와 日本側으로부터 歐米局西第一課長이『얼커버』로남어約一時間동

關稅引下不能

印代表覺書提出

【倫敦二十四日發電通】 印度政府代表는二十四日商業政策分科會에對하야 約三千語로된關稅覺書를提出한바其要旨는如左 印度政府는特別保護關稅制度가貿易上重大한 障害가되여잇다는것을認定하고잇스나印度의產業保護할方策을採用하기로決定한以上 事實은니것을잘是正하고잇다 其理由는如何든國內로殺到하는輸入에對하야 國內生產者를保護할手段은當然講究치안으면안된다 印度政府는此에特別關稅를附加하야잇스나 一度此를賦課한以上此를必要로하는各條件이 全然消滅되기까지保持되여야할것이다 萬若四圍의事情이必要라고하면다시同一한行動을 取치안는다는言質은印度政府로서는此를줄수가업다 政府는現在의關稅率을過重하다고는 밋지안는다 또이保護關稅引下는 到底히期할수업다

야그財源을公債에求하여도 오히려 歲出에計上할必要가잇는事項에對하야 그大綱을決定할것이라고提議하얏슴에對하야 各閣僚의注意를喚起하얏슴에對하야 三土鳩山、南政友會各閣僚의 反對로有耶無耶에埋葬되엿섯슴으로來年度豫算編成時에는從來대로各省은豫算爭奪에狂奔하기로되엇슴으로 이結果는陸軍의兵備改善費의增加、海軍의 第二次補充計劃의本格的實施等의緊急不得已한事項을爲始하야其他各省으로부터도各其緊急不可缺이라는理由로新規要求를提出할것임으로來年度豫算歲出總額은三十億圓을超過할것이다 이槪算歲出에對하야 大藏當局이如何히査定할가는興味있는問題이나 何如間來年度豫算을今年度豫算보다減額시키기는困難視된다

資產에關한措置問題로하야討議할것

一、政治問題는議題에서 除去하고 兩國모다大局的見地에서自由討議의形式으로議事를進行식힐것

等의基本的諸問題를決定하고午後五時散會하얏다 또午後六時半부터 滿蘇兩國代表隨員與日本側關係者一同은外相의招宴에나아가歡談하엿다

史上의叛逆兒 【九】

自稱大金皇帝

喜悲劇의主人公李澄玉

文一平

◇ 朝鮮人으로 皇帝를 稱한이는 듬울다 할보담 거의업다 여지로 엽자면 李澄玉이 그한사람이 되겟다

新羅의憲昌이 그럿해야 겨우 建元에 끗치고 말앗스며 高麗의妙淸이 예써서도 종내稱帝를 보지못하고 말앗는데 李朝의澄玉은 아주쉽게 하루밤새 稱帝함에 이르럿스니 이것이 비록 一日동안의 虛名뿐이오 何等의 實力이잇서서 그러한것이 아니라 하드라도 이로써 또한 그뜻이적지아니함을 推察할것이다

만일 그가 稱帝하지 안코 稱王을 하엿드면 一新常한叛徒뿐이다 그러나 稱王하지안코 稱帝하엿슴은 從來보담낙어나니만치 破格的 行動으로 이것이 澄玉이 澄玉된 所以다

◇ 十九歲에 江界防禦使로 그後에咸吉道都節度使로 陞任되어 北方을鎭撫함새 野人새에 威望이 퍽놉핫다하며 大金皇帝를 일커를뻬도 겨우 그가 二十四歲의靑年이엇다고 한즉 十八歲에 大將으로 二十八歲에 一國의兵曹判書가 되엇든

거南怡보담도 오히려 떠早熟한 생이다

澄玉은 梁山사람이다 일즉 집에 잇슬뻬 그病母를 爲하야 뫼도아지를 살으잡아 온일이 잇섯고 또 어떤處女를 爲하야 호랭이를 베려잡아준 逸話도 잇거니와 그가 벼슬한뒤에 이르러 가장 그慨青과敢勝을 나타낸것은 六鎭을開拓한 金宗瑞의舞臺으로 그뒤를 니여 新領土를鎭撫하든 뻬이니 젊은 武人爲政家는널은바 恩威를 並行하야 治績이 크게 드러내 朝廷으로도北顧의憂를 페우게하엿나

그러나◇ 그뻬朝廷에는 首陽大君의 政變이 일어나 金宗瑞를 죽엿다 宗瑞를 죽인大君은 다시 澄玉을 써려 그를 除去하려는 意圖下에 朝廷에서 朴好問을 보내어 대신케하고 澄玉을 불렀다 澄玉은 큰일이 나기前에는 불러도 오지안켓다고한 當日의 約束이 잇슴에 不許하고 아모말이업시 갑작이 부르는것은 十分疑訝할바이다 하고 이럿케 생각하면서도 一朝君命에 應하야 엇마즐 오다가 생각할수록 일이 글러갈것을 짐작하고 뒤몰라서서 朴好問을 죽이고 叛旗를 들어다 그는 京師로 向하려다가 그리할것이업시 나타난 野人의威望이 일즉부터 그리하야 人의영에 건너가 넘겨노릇하는편이 차라리 조켓다는 意見에서 大金皇帝를 일커른것이니 動機에 잇서서는 아주 單純하다

그가◇ 大金皇帝를 일커르매 朝鮮北道의 一隅에서 崛起한 것이오 野人의部落에 가서君臨한것이 아니므로 結局自己主觀的 一喜劇에 不過한다 軍事行動은 神速이貴하니 疾雷의勢로 豆滿江을 건너섯드면 혹은 兩雄나 耶律阿保機가 되엇슬는지 모르겟거늘 그만하를 죽이려는 敵人의 術中에 떠러저 江이쪽에서 아들거리다가 畢竟 此種의 劇이래 아지고 말앗다 그러나 죽을뻬에 떠러진 能히 最後까지 決斷한것을보면 武人으로서의 그 勇力이 超絶하엿든것을 알것다

그러나 歷史上에 잇서서는 李澄玉이 大金皇帝라는 핫떠운 喜劇의主人公으로 電光石火가티 지내갓슬 뿐이오 그前에나 그後에나 무슨特殊한 原因과 影響이업는 말하자면 首陽政變의 一小餘波에서 생긴 孤立的史實에 不過한다

農林省朝鮮米 賣却決定量

十七萬八千二十八叺

二十六日農林省朝鮮米賣却決定數量은如左하다

賣却事務所	決定數量	
△京城	一一、〇〇〇石	(二七、五〇〇叺)
△群山	五〇、二一一石二	(一二五、五二八叺)
△釜山	一〇、〇〇〇石	(二五、〇〇〇叺)
△計	七一、二一一石二	(一七八、〇二八叺)

匈牙利政府 反對派大檢擧

革命陰謀發覺으로

【쏘피아二十六日發電通】 『블가리아』政府는反對黨의革命陰謀를探知하고 市中의大搜査를開始하야千五百名에達하는反對黨員을檢擧하고 拳銃小銃一千爆彈二百個를押收하엿다

馮의豹變으로 國府要人會議

【南京二十六日發電通】 馮玉祥의態度豹變에關하야 何應欽黃郛等의 諸調를接한國民政府는二十六日午前十時부터 汪精衛以下要人會議를 開催한結果 和平解決主義로進行하기로回議하얏다 그러나最後手段으로는武力解決도考慮하고잇는모양이다

人事·集會

▲李貞根(在滿朝鮮人中學促成會常務) 本社來訪

漢江水泳。日光浴大會

『어센조선』의建設을 標語로하는 本社에서는 京城市內의讀者를爲하야 今夏漢江江畔에 水泳場과 日光浴場을特設하고 누구나 自由로 入場하야 마음것 心身을 鍛鍊할 機會를 만들고자합니다 그뿐아니라 一般的慰安을爲하야는 라듸오、蓄音器、讀書場等의 設備를할터이오、幼少年을爲하야는 滑臺、木馬、그네等을 가추어노코 男女와老幼를不問하고 다함께 한여름의修養과行樂을爲하야 公開하게되엿슴니다.

◇場所 漢江人道橋下 (京城府水泳場)

【施設의槪要】 水泳場、沙浴場、脫衣場、讀書場、飛込臺、監視臺、舞臺、滑臺、浮袋、木馬、그네、夜間照燈、便所、井戶、賣店等

◇指導와講話 ‖ 斯界의權威者로 指導의任에當케할것은勿論이오 救護班을두어 臨時事故에 備하며 隨時로水泳大會와 講習會를開催함

◇日曜慰安大會 ‖ 開會中 每日曜日에는 特히 讀者를 慰安키爲하야 各種娛樂과 抽籤을 行하야 여러분의 興味를 돕고자합니다

◇期間 自七月九日至八月末日

主催 朝鮮日報社

船內臨檢은 不法이아니다

外務省에報告

今年一月二十三日『샤베-트』六、七名에達하야各地間의通信은杜絶되엿다 하엿슴에 密航者取締를爲하야 淸津署員이 通譯을同伴하고同船內의 臨檢과石炭積載의監視를行한바 그後蘇聯側은右事實은明白한不法行爲라고 主張하야蘇聯大使館은外務省에對하야正式抗議를提出하엿든바總督府警務局에서는 外務省으로부터의照會通牒에接하고 直時實情을調査한結果右는行政執行令에基한當然의權利行使로서 秋毫라도不法行爲가 아닌것을外務省에報告하게된바關係當局은다음과갓치말하엿다 海港檢疫 船內臨檢은內國船이든가外國船을 不問하고行하는것으로 絶對로不法行爲는아니며蘇聯은浦鹽에入港하는日本船舶에對하야『케페우』의立哨監視를 함뿐만아니라『케페우』의船內臨檢等은實로峻烈을極한것으로蘇聯側抗議는甚히不當한것이다

經濟會議各委會

【聯合倫敦二十六日發】 開會第三週에드러간二十六日經濟會議는經濟通商委員會의第一(商業政策)分科委員會及通貨金融委員會第二(恒久對策)分科委員會의銀問題及技術小委員會를各其午前十一時十五分부터開會하얏다

『스마트라』에 激震

(바타비아二十六日發電通) 二十六日『스마트라』一圓에激震이잇서多數의死者及倒壞家屋을나엿다南『벵캐른』에서는死者

近海航路汽船『쿰다』號가石炭을積載키爲하야 淸津港에入港

劉湘、『씨멘쓰』社間

二千萬元借欵成立

上海서最近調印完了

【東京廿六日發電通】 有吉公使로부터二十六日外務省當館에依하면最近四川省督辦劉湘과在上海『씨-멘쓰』會社와의間에製鋼工場을設置키爲하야二千萬元의借欵이上海에서 調印終了되엿다고報道되어 注目을惹起하고잇다

『나치스』以外 一切政黨을彈壓

하바리아統監聲明

【聯合뮨헨二十五日發】 『하바리아』特別統監『엡셀』氏는 二十五日『나치스』以外의一切政黨을彈壓할것을主張하야 如左히聲明하엿다

余는거듭하야『나치스』以外一切의政黨을 彈壓할것을要求한다『하바리아』人民黨及『후겐벨그』氏의獨逸國權黨은 萬若社會民主黨의轍을밟게하지안흘진대 모름지기스스로自滅할것이다 이미兩黨에는何等의使命이업다 도리어獨逸의自由事業及『히틀러』의神聖한政治의犧牲이되여야할것이다

在獨帝政派露人 反蘇運動

『히틀러』指導下에

【莫斯科發電通】 『히틀러』『히틀러』指導下에 在獨帝政派露人等이『露西亞國民社會黨員同盟』이란것을 組織하얏든바 右同盟에『로-젠버그』와中心으로된『멜고리스크』將軍을主班으로한獨逸人同盟도 加盟하게되엿스며 最近『히틀러』補助金을가지고 獨兩語로印刷된『노보에슬로보』(新聲)라고稱하는機關紙가 發行된바 同紙에는 帝政派의『리-더』 『沿쎌리』『獨逸同盟의『리-더』 揭載되여잇다

夕刊後의市況

大阪短期最終値

大新	一一七〇	(五〇高)
鐘新	二七五〇	(六〇高)
日產	八四六〇	(二〇高)
東新	一九九二〇	(一〇高)

東京短期

橫濱生系

(○○○269)

우서정운 내어 [illegible] 호송광경

女兒慘殺事件眞狀
鬼夫妻의 此暴狀!
監禁虐待끄테 壓殺
沙里院車中에서 逮捕되여
昨夜京城에 共縛押來

시내돈의동(敦義洞) 일백십사 번지에서 발견된 녀아시체사건 장본인으로 지목되든 중국인 간빈해(干濱海)는 두명의사리원서원(沙里院署員)에게 호송되여 동행하던그안해와 밀매음 시킬 목적으로다리고 떠난세사람 의 조선녀자와 호송되여 이십륙일 밤아홉시 이십오분에 경성역에 도착하는차로 압송되여 왓다 역에는매전(梅田) 종로서사법계 주임이수명의 게원을다리고 나갓다가 곳역전에 준비하엿던자동차로 종로서(鍾路署)까지 호송해서 류치하고엇시부터 엄중한취조를 진행중이다 이십륙일밤에는위선 간(干)가와 그안해마(馬)(三)가의 두사람만 취조를바더는데 엽한시경에이르러 왕가는 필경자기가리춘삼을일상학대하던끄테살해하엿지한사실을 자백하엿나 범행의 동기에대하야는 그는 맨처음에는 죽일의사 써지는업시 우연한 일로 건드린것이죽게되니 할일업시 그만화망히 자긔집쓰레기통부근을 파고무든것이라고 말하엿스나 경찰은아즉도 그것이 진정한 동긔라고는보지안코 그리웃사람들의 말을드던지 아이의 죽은몸을보드라도 학대하든쓰테 울고보채는것을 귀치안케녀여 무엇으로 눌러죽인듯한바 재일단의취조는 이것으로 끗을내고 다음날계속하야 취조하리라한다

屍體에纏着해둔 女兒賣買契約書
轉轉賣買된麻浦出生李春三
檢剖結果壓殺로判明

발견된 녀아의시체는 이십륙일 오후세시부터 의전병원에서 무등(武藤)교수의 집도로 해부한 결과 병사는아니고 눌려죽인것으로판명되엿다 피해자는 마포(麻浦)출생의 리춘삼(李春三)(六)으로 지난해십월십오일에 명치정(明治町)이십륙번지에사는 중국인 목수의손을거쳐 왕(王)가에게 팔려온것인데 계약서를 보면 마포이백번지 조씨(趙氏)라는 녀자에게서 산것처럼되엿스나 조사한결과 마포그번지에는 그런사람이업다고한다 그러고 왕빈해는지난십월까지 원산(元山)에서 영빈루(永賓樓)라는 료리집을 경영하고잇든사람으로서 금년에는 일즉이피살당한 리춘삼이 처를 어려서그에게 팔려온 세사람의 조선녀자를다리고 산동(山東)지방으로 류곽(遊廓)을 경영하러 떠낫든것이라한다

朝鮮産動植物 名稱을調査
斯界權威者들이團結
朝鮮博物研究會創立

조선에서는 자연과학에 대하야 일반적으로 관심이 적음에대하야 이번 경성부내각학교 조선인 박물과 교원과가타 사물관계자

동식물 각지방의것을 조사하야 이름을일하며 장차는세계의조선 일흠이엄는 동식물에는 조선말 흠을 저정하기로하엿는데 원래 이것이 소부분의사람이 당시일에 [illegible]하기어려운 문사업인고로 사계에관심이잇는이는 직접간접으로 원조하기를바라며 특히 지방에잇는 사계전문가로서 직접 [illegible]회하기를 희망하는이는 [illegible]에게 문의하기를바란다고한다

徐元俊捕縛巡査에 戰慄할만한脅迫狀
鎭南浦郵便所消印으로發送
平南高等課俄然緊張

【平壤支局電話】 아직도일반의 긔억에남어잇슬만큼 세상을 놀라게한 평양권총사건의 주인공 서원준(徐元俊)(三六)이가 피착된지 벌서일년이지난 작이십오일에당시 서원준이를 포박한 평원서(平原署)순사 김치신(金致信)에게내용이 무시무시한의명의 협박장이날러드러와 경찰은 다시긴장할대로긴장하야 열홍권의 긔억을 다시 새롭게 하고잇다 그 협박장의 출처인즉 진남포(鎭南浦)우편국 소인(消印)으로 내용은격렬한문구로라얼되엿고 쓰트로는 ○○치안의면 죽인다는장 문의협박문인데 이협박문을 관명한 평원서는물론 평남경찰부고등과는 비상이 긴장하야시간옥음기지안코진남포일대를 널히 수색하는중으로 이장본인은 서원준의 친구나안인가하야이방면을 주목중이다

全畿湖 鰍鱺大會
京南支局後援

한강유선조합(漢江遊船組合)주최 본사남부지국(京南支局) 후원하의 전긔호추컨대회(全畿湖鰍鱺大會)는 다음과가티성대히 개최될터인바 일반의 만흔참가를바란다 한다

▲時日 六月廿七日午前十時
▲場所 漢江人道橋下
▲參加金 一名五十錢
▲賞品 一等十八金腕時計一個 二等廣木一疋 三等銀盃一組 四等天대야一個 五等朝鮮日報一個月購讀券一枚 (雨天順延)

驛夫轢傷折脚

이십삼일오후 일곱시경 룡산철도공장에서 일하는역부 김창엽(金昌燁)(二三)이 화물차에 치어서 올흔편다리가 불어젓는데즉시철도병원에 입원식혀 응급치료중이라한다

▲本町署管內 狂犬病注射▼

부내본정서(本町署)관내에서는 오는 이십팔일부터 삼십일까지 사흘동안광견병(狂犬病)예방주사를 시행한다는바 시일과장소는다음과갓다

六月二十八日午前九時부터 黃金町六丁目警察官派出所前에서
六月二十九日午前九時부터 本町警察署에서
六月三十日午前九時부터 御成町集會所에서

全畿湖鰍鱺大會

▲日時 六月二十七日(陰閏五月五日)
▲場所 漢江人道橋下
▲參加金 五十錢(男子에限)
▲賞品 一等十八金腕時計外五等까지
主催 鷺梁津船遊組合
後援 朝鮮日報京南支局

對岸에蟠居하는 九千餘名土兵團
漸次減少된다는것이이數字
越境部隊의最近調査

월경부대(越境部隊)의조사에의하면 압록강대안의 토병은점차로감소하고잇서현재로서는

▲通化縣—조고맛금한토병이상당이 발호하고잇으나 왕봉각(王鳳閣)의 오백명을 필두로 이백혹은 오십명식되는 소규모의토병이잇고 두목은 십삼넝으로합계일천팔백이다

▲桓仁縣—천하호(天下好)의토명사백명을필두로 백 혹은 오십 삼십으로두목은 구넝이다

▲輯安縣—천룡(天龍)의사백명을필두로삼백 혹은백 개팔백륙십일두목은륙명이다

▲寬甸縣—박대호(朴大浩)의삼백명을 필두로 삼사십명으로 합게칠백명이고 두목은칠넝이다

▲[illegible]南縣—삼성(三省)의토벌사백명을필두로 백명가량으로합계칠백명이고두목은팔명이다

▲金川縣—금룡(金龍)의토명 일천명을필두로 이백혹은백으로합계일천구백명이고두목은십오명이다

▲臨江縣—후해정(候海亭)의 사백오십명을필두로 사백혹은 이백으로 합계 일천륙백칠십넝이 고두목은구넝이다

▲撫松縣—전인의(田仁義)의이백명을필두로 합계 칠백이고두목은사명이다

麗水市內에 脅迫狀郵送

【麗水】 전남려수(全南麗水) 시내동정(東町)리홍조(李洪祚)씨에게는 수일전에 무시무시한협박장(脅迫狀)이와잇든데동범인은시내에 잠복하엿적이 잇다하야당지경찰에서는 각방으로 수사중이라한다

二百七十個避病院 三年計劃으로設置
六面一個所인危險한現在設備
補助制度도復活計劃

총독부위생과에서는보조제도를 부활하야 삼개년게획으로 건조선에 이백칠십개소의피병사(避病舍) 건축게획을세우고이경비를내년도 예산에요구 하기로결정하엿다 일본에서는 거이각시정촌에 피병사가건축 되어잇는데조선에서는 십사부 사십구읍 이천사백 십오면에대하야 사백이십구개소로 겨우오면 칠분칠리(五面七分七厘)에한곳밧게언슴으로 천연두(天然痘) 성홍열(猩紅熱)등 절대로 격리할필요가잇는 환자조차 자택에두지안으면 안되는형편이다 특히대정십이년까지는 격리병사건축에 대하야서는 부에는 건축비의오분의일 읍면에는 삼분일을보조하고잇섯스나 이래이것이 주결되여 격리병사의 건축이충분이 진첩되지안엇음으로 위생과에서는 래년도부터 보조제도를부활하여 이후삼개년에 이백칠십개소를건축하기로되엿다

漢江鐵橋서 生水葬
不義의子息을나어한달만에
家庭風波를못이겨投江殺害
漢江兒屍漂着事件解決

지난이십사일하오여섯시반쯤하야룡산원정(龍山元町)사정목한강가에 난지일개월쯤되는 어린아이(男)의 사체가 떠내려왓든바검증한결과 폐(肺)에 물이들어간것을보아 죽은시체를 버린것이아니고 산아이를 버린것으로판명되여 각지에 수배를하고 조사중이든바 이십륙일 오전부내송월동(松月洞)팔십사번지조홍봉(趙興鳳)(三)의 처 김세라(金世羅)(二九)를범인으로서대문서에서검거한바김은작년십이월 그고향인 파주(坡州)에 정부박모(朴某)의아들을배인지녀달만에 조홍봉에게로 시집가서오월하순에 분만한바그때문에 가정에풍파가일어나고 학대가심함으로 지난이십일 하오두시에 한강인도교에 나와서 어린애를 강물에던진것이라고한다

第二教育部會開催

이십륙일경성부 제이교육 부회를경성부청 회의실에서 개최하고케이교육부회상무의원을선거한결과 다음다섯명이선거되엿다

金圭鑽 朴疇明 李圭復 承復 洪必求

日本軍을又殺傷
三名被殺一名重傷

【奉天二十四日發電通】 보병제○○련대 ○제○군대보병군조(軍曹) 금서일남(今西一男)동 보병오장 절전항(折田?)의량명은이십사일 오전열시 오십오분경에 다른사관고력(苦力)등과항쇠봉권역 서편봉권 정미회사 케사창고부근에서 그방면에 수송할 병기긔재(兵器器材) 집작을 쌓리던 중돌연수류탄 약다섯개가 저절로 폭발하야량명은 중상을당하고 혼도하엿슴으로 곳위수병원에 입원시켰스나곳사망하엿다한다

貞信校後援會
積極으로活動
卅萬圓基金目標로

시내련지동(蓮池洞)에잇는 정신녀학교(貞信女學校)후원회에서는 이십륙일오후여섯시 부터 그학교선교당(宣敎室)에서후원회 총회를개최하엿다 특히금번 총회에서는 종래의발긔인 이십명을 확대하야 각방면인사로부터 증모를하는동시에 현재의학교긔본재산 이십만원을 삼십만원으로 확충하야 재단법인(財團法人)의지정학교를 만들기로하고 규측통과를 식힌후위원십오명까지 선거하게되엿는바 금번이와가티 후원방게되는 정신녀학교는 세상이다알다십이 지금으로부터 삼십사년전 일천팔백팔십구년에 창립된 력사오랜 학교로 이십오회가에 삼백이십구명의 졸업생을내여 우리사회녀성게몽운동에 공헌이 큰학교로 금번후원회의 활동은 실로뜻잇는운동이라고한다

不和로飮毒

시내 통동(通洞)이십삼번지 중식(金重植)의안해 박흥복(朴興福)(二三)은 이십오일밤에 양잿물을 먹고 고민하다가 이십륙일아츰에필경절명하고 마럿다한다 자살의원인은 가정불화이듯 하다

運動競技
徽文快勝
◇對光成戰◇
徽文 10—光成 5

徽文對光成野球戰은 二十六日午後四時二十四分부터 培材球場에서 徽文先攻으로開始한바 遠來의平壤光成軍敗하엿다 閉戰同七時五分 金泰浩氏(球審) 李榮敏 李永善兩氏(壘審)

得點										
徽	0	3	0	2	0	0	0	0	5	=10
光	0	0	1	2	0	0	0	0	2	=5

【徽文】	打數	得點	安打	三振	四死	犧打	盜壘	失策
8 崔晃洙	4	3	0	1	2	0	0	0
3 金容善	5	1	3	0	0	0	0	0
6 林慶鶴	6	0	2	0	4	0	3	2
5 李溶注	2	0	0	1	0	0	1	0
2 金晟復	5	0	0	2	0	0	0	4
1 姜[illegible]一	4	0	0	1	1	0	1	0
4 宋在祿	1	2	0	1	4	0	1	1
7 金東勳	4	2	2	2	1	0	0	0
9 [illegible]在善	3	2	0	0	1	1	0	0
[illegible] 盧英允	0	0	0	0	0	0	0	0
計	34	10	7	8	13	1	6	7

【光成】	打數	得點	安打	三振	四死	犧打	盜壘	失策
4 李光錫	4	1	1	1	1	0	2	0
3 韓誠福	3	2	2	0	1	0	1	0
1 金顯鳳	3	0	1	1	1	0	0	3
8 康潤杰	5	0	0	0	1	0	0	0
7 金鉉均	4	0	1	2	1	0	0	0
2 崔允慶	4	0	0	0	0	0	0	3
5 金龍龜	4	0	0	0	1	0	0	1
3 洪聖植	3	1	1	1	1	0	0	0
3 崔年福	0	0	0	0	0	0	0	1
9 金承模	4	1	0	0	0	0	0	0
計	34	5	6	5	7	0	3	8

延專優勝
對城大戰
延專10—城大6

延專對城大野球決勝戰은二十六日午後四時부터龍山球場에서延專先攻으로開始한바結果十對六으로延專優勝하엿다

金奎憲氏錦衣還鄕
米州템플大學蹴球코취

【平壤】 平壤出生으로 일즉이平壤府內 崇德普通學校 崇仁商業學校 崇實專門學校를卒業한後 距今四年前인一九二九年十月에渡米하야 米國體育界에서名聲이놉흔 펜실바니아州필나들피아市 템풀大學體育科에서 體育을專門으로硏究하여今年二月二十五日 朝鮮사람으로서는 最初로榮譽잇는 卒業을하고 베• 에스學位를獲得한金奎憲氏는 數日前錦衣還鄕하야 慶上里自宅에서 四年만에그리운 家族과 友人들로갓치 즐기고잇다

金奎憲氏는 平壤에서의 學窓時代에도 崇專體育部長의 要職을占領하고잇서 體育界에貢獻이만헛든터인바 今後도平壤體育界를 爲하여努力키로 되엿고目下 母校인崇專當局에서 同校體育部에 就任을 交涉中임으로今秋부터는 視務케될豫定이라한다

(寫眞×는金奎憲氏)

權君歸國講演會 는今日二十七日밤八時부터來靑閣에서開催한다하며演題는「米國에서도라와서」라고하며 特히京城中央保育學校의助演과第十回오림픽映畫等이잇다고한다 (入場은無料)

今日의運動

▲朝鮮拳鬪俱樂部對早大拳鬪部決勝戰은午後六時부터京城運動場에서擧行
▲徽文對培材野球決勝戰午後四時부터延專球場에서擧行

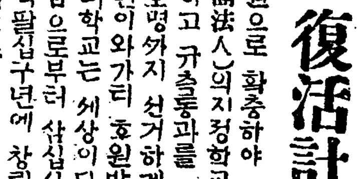

요지음물건너영국에서는소학교 교원들이대회를 열고녀자교장을 배척하는대회를 열엇다고한다

◇연단에나선용감한남류(男流) 변사는비분강개한어조로갈오대......

◇「우리는 전세계십억만녀성의 해방(?)를 위하야 일치단결의힘으로 횡포한녀성들과 철거한항쟁을하지안으면안되겟습니다」

◇아니! 이말은 물건너 해오는길에 부피가 늘은말이요 녀자교장의 지회를바든 우리남성의모욕이라는 대긔염을토햇다고한다

◇녀편네 동살에 사람못살겟다고 사내꼭지들이 수천명식모혀 눈물겨운긔염을 토한은 「신사」들 체면도 쪼게

謝禮

今般孝友慈善碑建立하여주심에 感謝합니다

六月廿日 潭陽 朴永植

朝鮮日報 京城販賣所 電光二四九

오-케-레코-드

新 洋樂伴奏 양산도 朴芙蓉唱

六月廿七日낫부터 大衆娛樂은오즉本劇場이百퍼센트의써피스로여러분을고대합니다
每日二回 낫一時 밤八時十十分 始映
料金 階上 十五錢 階下 十錢 均一
映畫小曲 젊은이의노래 十二卷 朝劇키네마社作品
社會活劇 罪의街 全八卷 羅雄 金蓮淑 主演
젊은靑春男女의쓰라린눈물의연애를보고드르시라
파라마운트社特作品 에밀야닝스氏 主演
웃지하야世上에는罪惡을짓는者만흔가, 우리는그집피生활을해봅시다
林生員君 尹白丹孃 特別出演 樂壇界의巨星
드듸여今日부터永久히이곳舞臺에나옵니다멋드러진노래를한번드러주십시요
여러분의 第一劇場

皮膚科花柳病科
醫學博士 吳元錫
産婆 金奉志
京城安國洞네거리 電車停留場前
電話光二一三一

恩給
長期及短期低利立替
京城堅志町百五番地
富國昌業社

補氣强壯 陽氣不足

味비타민肝油丸
맛과가치맛이조코, 消化가잘되는大小人의營養劑와, 肺結核, 陽氣不足, 腺病, 姙婦, 男女의여드름가흔데, 皮膚가고아지고, 重病後, 或은手術後의快復, 貧血, 瘰血, 佝僂病等에特効함
京城府寬勳洞一二三 振替口座京城一二三九番
壽星堂藥房 (一個月分四圓)

콜럼비아레코-드 朝鮮七月新譜

漫曲 개타령 一枚 故金福鎭
雜曲 [illegible] 一枚 韓瓊心
春香傳 夢中에進令을보다 一枚 金素姬
兎公傳 座席닷둥 水宮景槪 一枚 李善有
流行歌 아름다워라 一枚 A 金鮮英
流行歌 異域의夕陽 B 金玉姬
詩朗吟 唐音 색타령 一枚 李文源
家庭悲劇 어버이 一枚 콜럼비아劇團
流行歌 京城行進曲 一枚 A 金樂天
流行歌 어엿차 B 姜明淑 金樂天
流行歌 비오는浦口 처량한밤 一枚 蔡奎燁
特別新譜 旣發賣傑作品

털나게하는 博士의藥
毛根의肥料·毛莖의日光
雨露의惠澤으로草木은成長하고, 사람은情으로산다고俗謠氏는노래하고, 野邊의草木도雨露의惠澤으로生育하는모양을보면, 하는노래가小學校의唱歌에도採用되여잇습니다. 雨露의惠澤, 그것은무리의肥料이며, 줄기에는日光밧게업습니다. 人間의身體에도密生한毛髮도草木과가티生長하는肥料와日光을與하면蘇生, 發育하는것이라고, 斯界專門의田中醫學博士가, 各人이先天的으로갓고잇는毛根의發育을妨害하는原因을除去하는것(地盤의培養)毛髮基定部에榮養을賦與하는것(肥料)毛髮發生으로因하야刺戟을주는것(日光)에重點을置하고, 가령草木에對한土壤·肥料·日光의三點에對하야多年間, 功究沈潛하야드듸여, 完成된것이毛生藥(후미나인)이외다, 적어도毛髮의不足不調和에煩悶하는분은最近藥房에서求하시옵소서, 適應症, 禿頭病, 若禿, 薄毛, 脫毛腫物禿, 다리·꼭지·배·진것, 眉毛엷은것, 때시업시난것, 男女間에잇서야할곳에털업는분에게쓰면奇妙히털을나게하고脫毛를中止식힘니다
털나는藥 후미나인
후미나인價, 五十錢, 九十錢, 一圓六十錢, 三圓, 五圓五十錢, 送料內地十二錢, 全國到處의藥店에잇슴, 萬一品切된때는代金을添付하야 左記發賣都家에注文하시요, 卽時送藥함
模造品이만흐니必히후미나인이라고指名하시고사십시요
發賣元 東京市芝區田村町四 電話芝一八七四番 振替東京三一八三三番 東京藥院
大阪市赤十字病院前 電話南一二四六番 振替大阪五〇八一八番 東京藥院
(說明書進呈)詳細說明書申込次第送呈

六月二十七日 (波長四九二米)

◇午前一一時五分 氣象通報 料理法 日用品市勢 京城府廳發表

◇正午 時報 今日프로그람發表

◇同午後〇時五分 俗謠李併唱 一、大丈夫 二、어화靑春 三、泛彼中流 四、桃色黃金歌 崔素玉 鼓手 池龍九

◇同〇時四〇分 뉴-스

◇同一時〇分 家庭講座 簡易한家庭洗濯法(二) 玄得永

◇同四時〇分 뉴-스 職業紹介

◇同六時〇分 唱歌劇과唱歌 一、唱歌劇 英喜의生日 二、唱歌 달아달아 孝昌公立普通學校兒童 피아노伴奏 趙光鎬

◇同六時二五分 拳鬪試合實況 早大拳鬪部對朝鮮拳鬪俱樂部

◇同七時〇分 뉴-스 天氣豫報 京城運動場으로부터中繼ー 이어서拳鬪試合實況 早大拳鬪部對朝鮮拳鬪俱樂部 ー京城運動場으로부터中繼ー

◇同八時〇分 古調山打鈴 一、앞山打鈴 二、뒤산打鈴 三、자진山打鈴 四、古調박아타령 朴春載 金興烈

◇同八時三〇分 名唱調口演 一、短歌 竹杖집고 二、朴萬壽調 三顧草廬 三、朴有田調 暮雨風보는때 四、朴有田調 打鈴 曺學珍 鼓手 韓成俊

◇同九時〇分 二重唱 一、밤(歌劇森林의밤속에서) 퍼레드作曲 二、중려이카 (중려이카와삿산中에서) 멘델스존作曲 三、山속에집으로 (일트로바토ー레) 베르듸作曲 四、나폴리의배노래 스카라作曲 五、고호音樂 마자ー르스作曲 테너 玄濟明 소프라노 蔡善葉 피아노伴奏 金永義

◇同九時三〇分 (A)時報 氣象通報 뉴-스 翌日프로그람發表

◇第一放送順序◇ 六月二十七日(火曜) (波長三三三米)

▲午前六時(A)ラヂオ體操▲同六時三〇分(A)英語講座(三十二)橋本忠夫▲午後〇時五分 尺八二部奏一、新八千代 森田仙寉▲同二時 家庭講座 防疫に就て(一)▲同六時(T)お話 小泉八雲(チャスト四七ページ)▲同六時二〇分(A)コドモの新聞▲同六時二五分(B)英語講座(二十三)▲七時三〇分(A)管絃樂(獨唱及合唱付) 日比谷公會堂より中繼ー獨唱マリア・トール 澤智子▲八時五〇分(A)長唄 船辨慶

◇明日順序◇ 六月二十八日(水曜) 波長四九二

▲午前一一五分 氣象通報 料理法 日用品時勢 京城府廳發表▲正午 時報今日프로그람發表▲午後〇時五分 唱劇調 金作 鼓手韓成俊▲同〇時四〇分 뉴-스▲同一時 家庭講座 簡易한家庭洗濯法(三)玄得永▲同四時 뉴-스 職業紹介事項▲同六時 (A) 管絃樂 알메리아 라듸오學校 世界第一어약이(二)▲同六時二五分 管絃樂▲同七時뉴-스 天氣豫報▲同七時三〇分 講話 朝鮮歌謠의變遷(二) 明倫學院 金台俊▲八時 歌詞와大笒 牧丹 大笒金永棋▲同八時三〇分 連續古談 常平通寶(一) 朴寅成▲同九時(A)피아노三重奏 피아노三重奏曲 遠山흐르리오 피아노遠山能子 바이올린遠山芳藏 첼로多忠紀▲同九時三〇分(A)時報 氣象通報 뉴-스 翌日프로그람發表

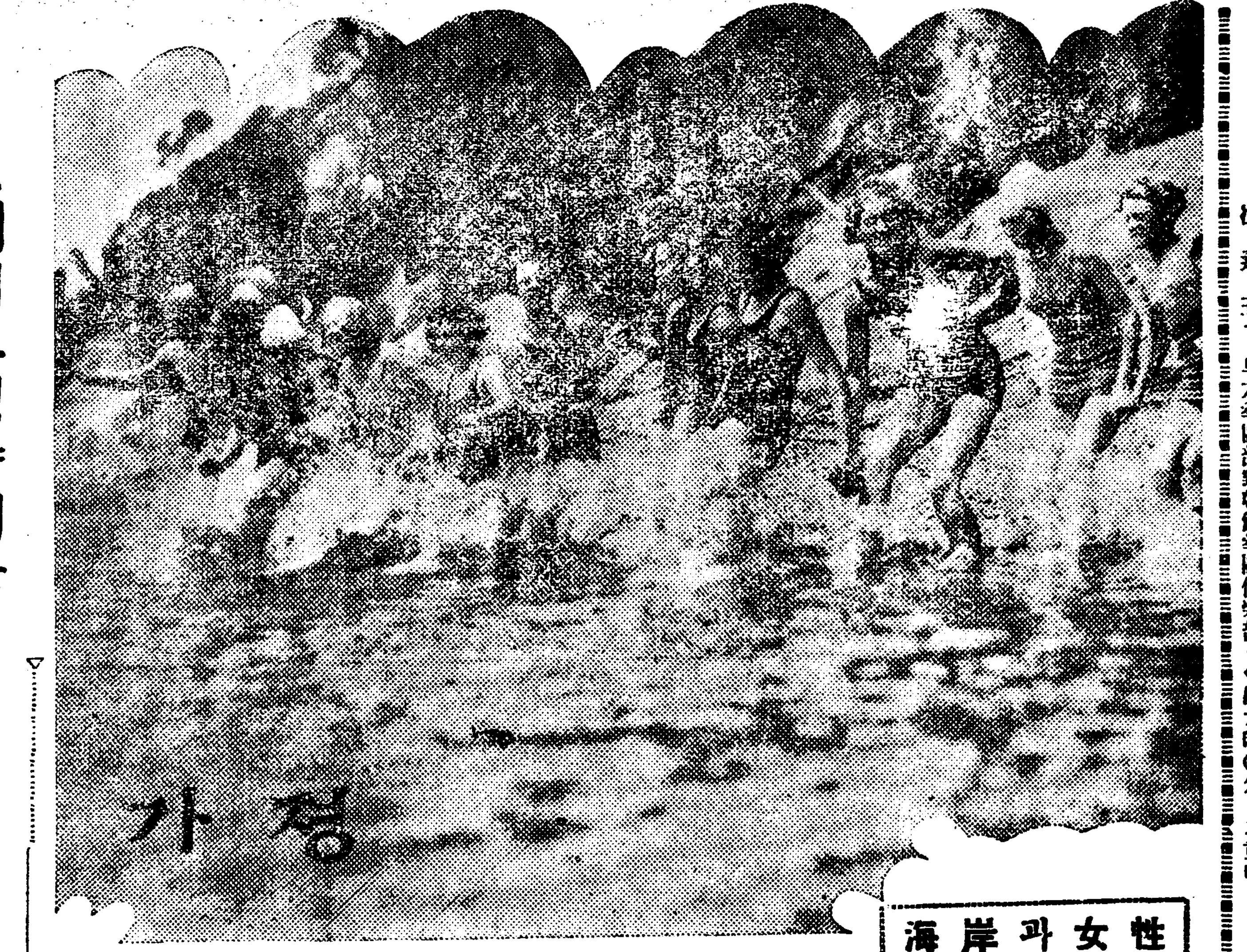

海岸과女性

경제되고 영양되는 채소종류의반찬

◇육류나어류는초식을딸치못해

불경긔시대식용품선택(十)

밥상에채소는 둘도업는반찬

우리의 반찬가운데 밥과가티 조석으로먹는것은 채소입니다 세상업는 귀인의 밥상이라할지라도 이채소만은 멧겹시든지 올으지아니하는때가업습니다 우리는걸핏하면『고기,고기하고』고기를 들먹고저합니다만은 아모리고기를 조와하고잘먹는사람이라도 채소와가티 즐겨먹을수가업습니다 이리로 생각하나저리로생각하나 채소는 우리생활상에 가장 귀중한 식용물이라할수잇습니다 그런데예로부터 오늘날까지 채소를 먹지아니한때가업섯스나 누구든지채소는 그대지변변하게생각하는이가업습니다 섭섭하게말하자면 고기반찬을못먹는사람으로써 할수업시서 먹는것으로만생각하고잇습니다 그러나이것은

경제상으로도 초식을하야해

우리가채소에대한지식이넉넉지못한탓이오 결코채소의성분과영양가치로는 그러케대단치안케생각할수가업습니다 채소의영양가치는 우리가생각하는것과가티 수육이나생선이나 그밧게 알종류에떠러지지안습니다

원래 식물(植物)이란것은우리인류만이아니오 모든동물에게로 가장귀중한물건입니다 대개이식물(植物)은 수분 탄산(炭酸)암모니아 초산(硝酸)가리움 칼슘 마비슘 철(鐵)등의 무긔물질(無機物質)을 흙속으로부터 빠러들이고 우으로는입사귀로써 태양의광선(光線)과열(熱)을밧어 식물체(植物體)의성분을맨드는것입니다 그럼으로우리가새로먹는것은부지중에 태양의훌융한광(光)과열(熱)을밧어그열의힘으로써생존력을지탕한다는리론과사실이 아울러엿엿하게잇습니다 딸하서만일식물(植物)이 업다하면 우리는하로라도 살어나갈수가 업습니다 알고보면 채소란것이 그만큼 귀중한것입니다 야채류(野菜)는 그종류가 상당이만습니다만은 이것을 대별하야보면 뿌리만먹는 구근류(球根類)와입사귀와 줄기만먹는엽채류(葉菜類)등 두종류에지내지아니합니다 즉고구마 토란가든것은 구근류에 속한것이오상치, 쑥갓, 배채가든것은 엽채류에 속하얏습니다 이제모든야채중에서 가장널니 쓰이는 것을맷맷꿁아 백분중에 잇는성분과 백몬메에대한 열량을 분석하야보면 아래와 갓습니다

물질명	단백질	지방	함수탄소	열량
고구마	一,五	〇,三	二六,七	[illegible]
토란	一,七	〇,一	一四,〇	[illegible]
당무	一,一	〇,三	九,〇	[illegible]
우방	三,四	〇,一	九,四	[illegible]
련근	一,四	〇,一	九,八	[illegible]
무	〇,七	〇,一	三,七	一七
파	一,四	〇,四	三,三	[illegible]
미나리	一,三	〇,一	二,九	[illegible]
송이	一,九	〇,六	ー	[illegible]
죽순	三,五	〇,一	三,八	[illegible]
배채	一,三	〇,一	〇,一	[illegible]
숙갓	[illegible]	[illegible]	[illegible]	[illegible]
상치	[illegible]	[illegible]	[illegible]	[illegible]
마늘	[illegible]	[illegible]	[illegible]	[illegible]
고사리	[illegible]	[illegible]	[illegible]	[illegible]
가지	[illegible]	[illegible]	[illegible]	[illegible]
호박	[illegible]	[illegible]	[illegible]	[illegible]
외	[illegible]	[illegible]	[illegible]	[illegible]
참외	[illegible]	[illegible]	[illegible]	[illegible]
소박	[illegible]	[illegible]	[illegible]	[illegible]

이상 과가티 엽채류는 특별한영양가치는업스나 그대신에 수분이 만코 열량이만흠으로 가겸으로 영양상효능이적지아니한바 특히 파,마늘등속은 식욕을증진식히는효과가만하고 구근류의 고구마토란등은 전분이만흔까닭에 미맥을대신하야 식용할수잇는 귀중한품목이라고 할수잇습니다 야채중에서도식검초는 요사이 새학설로떠드는『비타민』의각종이 구비하게 석겨잇는까닭에 더욱중요한야채라할수잇는바 식검초를장복하면각긔를 예방하는효력까지 가진것입니다 더욱긔억하야둘필요는 야채는 영양상 이와가튼효과를 가젓슬뿐만아니라 그갑이빗싼것이아님으로어느 가정에서나 늘먹을수 잇는것이니 특히 우리조선사람의 가정과가티넉넉지못한 가정에서는 초식에더하야특별한식견을가지는것이필요할것인바이초식주의는하필넉넉지못한가정의경제문제로서만 유리할것이아니오 일반영양상으로도 주의할필요가잇습니다 그럼으로가정의주부되시는이는 야채성분의분석표를벽에질너두고 가튼갑이면 그중에서영양가치가만흔것을 골나서 료리를하는것이 매우유익할것입니다

법률상식 [3]

어머니잘못이 아들까지망처

◇패가망신까지한경우가잇서

辯護士 李仁

이상말한것가튼경우에는 그녀자의 무시로고통번민을버서버릴뿐아니라 어린이 장래를위하여 그어린이가 사회적으로 널니 그인격존재를알게되기전에하로밧비 그참된아버지를찻도록함이 모자량방뿐아니라참된아버지나 거짓아버지의 고통을 업시하는것 일것입니다 사오년전에 륙십가량된 강원도사는 로인이 나를차저와서 자긔는 륙십까지홀로지내는데이웃집륙십로인의마누라를그

=남편= 의눈을속여가면서 멧번몸의관계를가지게되엿습니다 그 본부도 원래자손이업고자긔도 자손업는터이며 량방이 다간신이 생활하는 터이엿습니다 자긔가 불의의관계를 갓게된 뒤로 그녀자가잉태하여십삭만에 옥동자를생산하엿는데 자긔생각에는 꼭 자긔혈속갓치 생각되는고로 그본부와 그녀자에게 그아들은 자긔자식이니 나에게달나고말하엿스나그 부부는절대로 부인하며 녀자는간통한사실까지 부인합니다 그러나 사람의 친권을밧굴수 업고 자긔는륙십평생에 그귀한

=자손= 업든터에 그자식을 차저다 엇슬수 업스니 그러타고 죽어도 그자식을 찻도록하여 달나고 눈물겨운 간곡한부탁입니다 그러나 자긔가한두번 관계만햇다고 꼭 자긔혈육이 될만한증거가업슬뿐아니라 본부되는사람과 그부인은 죽어도 자긔의자식이라고하고 그 나흔아이는 아모도 담지아니하엿슬뿐아니라 산촌에사는사람생활로 비컨밧토를다팔아소송을하여자식을 차잣다하드래도 그날로부터 생활을못하게 될관계가잇고 거지가되드래도 자식을찻기만햇스면조치마는꼭 찻게될는지도 의문입니다 나는 그로인의정경도가엽기는하나 그자식찻기보다 자긔가만일생산

=능력= 이잇기만하면소송하는비용의걸반만가지고 다시조흔자리에장가가기를권하엿습니다 그뒤일년이나지내여 그로인이다시와서 감사하다는인사를하기에그 리유를무르니 그아들은 본부아들도아니요 자긔아들도아니요 동내사는나젊은 청년의혈육이 분명한것갓다고하며 그런줄모르고 자긔나그본부나다갓치록 신통하다고 아들햇기에서로경쟁햇다고 우수운이야기를한적이잇엇습니다 이 것을보면세상엔녀자의불품행으로 얼마는히 비극이만흠을알것입니다

史上의 현부인 (4)

문학에천재 란설헌부인

笑軒

우리조선에 부인문장이 얼마나만흔지 우리는몰라도 세상이두드러지게 아느니를말하자면 란설헌 허씨가그일것입니다

부인의성은 허씨오 란설헌(蘭雪軒)은 그호입니다 씨는 초당허감사 엽(草堂許監司曄)의 딸이오 정자김성립(正字金誠立)의부인이며 허봉(許篈)허성(許筬) 허균(許筠)의누이입니다 어려서부터 천재가 초일하야 겨우일곱살에 능히시를지으니 사람들이 녀신동(女神童)이라 일커럿습니다 평생에 신선을조와하야 집에잇슬때에 항상화관을쓰고 향안을 대하야 시를지어 읊주리고 집안일은 신상이보아 떠렴으로 지아버니되는 김성립은 조와하지 아니하엿다고합니다

녯적에 선배가 모히어 공부하는 처소를 접이라 일으나니 그글자는 부칠접으로남편김성립이 거접하는동안에첩을두엇더니 란설헌이 그소식을듯고 편지를 쓰가로되『古之接有才 今之接無才』라하엿다 이제그뜻을말하면 녯적접은 재조재가 잇더니 시방접은재조재가 업도다함입니다 부칠접(接)자로써 섹긔하는뜻을 부친것인데 글자를 뜨더서 말하면 부칠접(接)자의 재조재(才)변에첩첩(妾)자를부친것이옵

=뜻을보면= 녯적접(接)은재조재(才)변이잇서서온전한접이되지만은 지금의접(接)은 재조재(才)변이업서지고첩첩(妾)자만남아잇다는것입니다 그런즉 녯적접(接)은미드운접(接)이로되시방접(接)은미들수업다는의미가아닌가? 이것이비록적은문자일지나그민첩한재화를엿보기에는넉넉하지아니합니까(게속)

童話 행복가는집

梁在應

행복(幸福)이라는것은 근심이업시 잘살어간다는말입니다 이 행복이라는것은 사람사는 세상으로 이리 저리돌아단기는것이라고 합니다

어느때 이 행복이라는것이사람사는세상을차저서 이집저집으로차저단기게되엿습니다 한집을들어가니 이집은주인은벼슬(官吏)단기든 사람이엇습니다 또한집을들어가니 그집은 부자집이엇습니다 이 두집은 돈이만허서잘입고사는집이엇습니다 주인이집에잇는사람들과 그의친척들은 그집주인을 착한사람이라고올은일하는사람이라고하나『행복』은 그집에서살기가 실혀엇습니다 왜그런고하니 자긔가 벼슬을단긴다고 자긔가 부자라고하야자긔만못한사람을 업수이역이며해로웁게하기때문에그집에는이기가실혀엇습니다 그리하야『행복』은 또다른집을차저갓습니다 그집은대단히 가난한집이엇습니다 집도 적으며 먹을량식도 간신간신이 먹고사는집이엇습니다 행복은 이집을살펴보앗습니다 이집주인은 비록집이가난하나 남의것을탐내지아니하며 남을해로웁게하지아니하며 항사거정하는빗이업고 마음을편이가지고잇스며 적은일이나큰일이나 동리사람을위하야 친구를위하야 놉도와주며 능힘써일하야주는것입니다

이것을 자세살펴본『행복』은 이집에잇기로 작정하엿습니다 행복이 이집에잇슨후로는 날마다 조금식먹을것이생기고집안사람들이 모다건강하야서아모걱정이업시 더욱마음이편하게 살어가게되엿습니다 참으로오랫동안 행복스러이살든이집주인은 세상을떠낫(死)습니다 어느날 주인의아들이잠을자는데(꿈ー夢)이상한옷을입은사람이 차저와서자긔는『행복』인데 어제는가겟노라고하엿습니다 아들은한사코말니며 가지말나하엿드니『행복』이말하되『당신도 당신의아버지와가티 세상사람들을위하야 힘써 일하면 다시차저와서 행복스럽게살게 하겟노라』고 단단이 부탁을하며 그집을 떠낫습니다

童謠 우리누나

金夕村

버들가지 느러진 시내가에는
쐬꼴쐬꼴 꾀꼴이 노래부르고
우리누나 복순이는 버들밋테서
압바옷 떡밴옷을 빨내합니다
◇……◇
돌돌돌돌 흐르는 물결소리와
아름다운 쐬꼴이 노래소리에
찰다찰다 방망이질 장단삼어서
나도나도 흥겨워서 노래합니다

童謠 둥근쟁반

京城興仁學院 徐相熙

보름에도 저녁에 나온저달은
외로웁게 홀너서 어데로가나
둥글고도 어여쁜 저달딸아가
나의동생 돌마지 돌아오거든
달님쟁반 만들어 이워줫스면
◇……◇
아름다운 둥근달 저달따줫다
멀니가신 울언니 생각키거든
나의동생 돌지낸 돌떡담어서
구름보에 꼭싸고 잔득묵거서
은하수에 부탁해 보내줫스면

◇일구삼삼년 미쓰구라파◇

어 미를다툰은 가장 의미쓰러시아입 는『미쓰구주』될

구미(歐米)사교계에서는사업의한나인년중행사미쓰구주(歐洲)의 선출과각국대표미인(代表美人)선출대회는 금년에잇서서 서반아의 수부『마드릿드』에서 거행하야 각국 미인들 봉만하엿는데 선출된『미쓰구주』는러시아(露西亞) 니다 (사진상은 각국대표미인의 만찬회상이며 위형은 선출두표하는장소에미인들의·행진이며 하 된『미쓰구주』인『미쓰러시아』입니다)

童謠 홀린밥알

金昌勳

어린네야 흘린밥알
주어먹어라
그밥알은 늙은압바
땀을흘리며
하로종일 벌어사온
귀한밥이다
어서어서 그밥알을
주어먹어라
◇……◇
어린네야 흘린밥알
주어먹어라
그밥알을 허수로이
내여버리면
하나님이 내려보고
벌을준단다
어서어서 한알업시
주어먹어라

가정의학

도라홈을 엇시고치나

문 저는이십오세된 남자입니다 십년전부터안병이발생되여당시총독부병원에 진찰하니 춘계가다루라고합니다 또는다른병원에서는도라홈이니 결막염이니도합니다만은 모든점으로보아 춘계가다루가 확실한것갓습니다 근본적치료법은업습니까? 또는섭생법과 처방을교시하여 주시요 생은이병때문에고통되여자살까지하려고결심햇댓습니다(一讀者)

답 긔록하신세가지병중에무엇이던지간에 그다지 고민하실것은업습니다 다곳칠수 잇스니 안심하시요 춘긔가다루가 결막염의일종이니 그것은 다른것이 아니요 도라홈은 안과전문가에게 감별하기 좀곤란하나 그것이라도 발생한지가 멧날되지안는다면 모르거니와 십년이라는 오랜세월을끄럿다하니 도라홈이라는병에 갓가울듯합니다 도라홈은 자치하지는못할것이니 안과전문의에게 치료를밧도록 하시요 심하면수술도합니다

眼耳鼻咽喉科醫院長 鄭起燮

양쪽목에 허물이생겨

문 일, 위산과다증(胃酸過多症)에쓰는약과가격 이, 연주창으로인하야 양쪽목에허물이가득한데 매우흉하오니 허물이잘보이지안케 또는덜흉하게하는방법을 가르처주시오 삼, 본란에긔재되는 처방(處方)을 그대로적어가지고아모병원에가도 지어줍니까?

咸興 二十歲靑年

답 (일) 중탄산나트리움 三,〇
지아스타ー제 〇,八
에비오스 一,五
탄산마그네시아 〇,三
가성마그네시아 〇,五
안다지진 〇,八
노르모산 二,〇

우위분류보매식후 급식간분복 가격은일일분삼십전가량이외다 (이) 외과병원에가서서 반흔절거수술(瘢痕切去手術)을밧으십시오 (삼) 친근한병원이래야됩니다

醫學博士 [illegible]

人形의 집을나와서 (一名 노라의後日譚)

[31] 蔡萬植 作 / 吉鎭燮 畫

첫경험 (二)

병택이가 일본가서 잇는동안 병택이의집안은 몰낙이되엇다 본래 벼로 한이백석추수하든 터이니 그리 큰재산이라고할수는 업스나 표면상 군색치 아니한 살림사리를하엿는데 병택이의 형은언제부터 손을 대엇든지 토지권부를 은행에 저당한 돈은 군산 미두시장에서 다 업새버렷다 병택이는 그아버지의 부음을밧고 도라온길에 다시 공부를 계속치못하엿다

잠자인 병택이에게 살님이 맛기어지자 청신이 들엇든지 약간남은 논과밧을 금융조합에 잡혀 그것을 자본삼어가지고 농민들을 상대로 돈노이를하며 근근히 살님을 하며나왓다

병택이는 우울한 멧달동안을 고향에서 보내다가 슬릇하여 철저히감시를하겟지만농판어갓치된 고롭그러케할필요가업다고 안심을한것이엇다

그는 책을읽는것과 각금타관에놀러가거나 차저오는친구와 술을먹는것과 또사람에는너오는 사람들과 화투를치는외에는 아모것도하는것이업다 청년회가튼데는 출석도 하지아니하지만 무슨 책임을맛게도 맛지를 아니하다 야학을 열고 아이들을 갈으처달나고하여도 못한다고 잡어떼엇다

조곰 의식이 더나아가는 어느친구가 농촌소비조합을설립하자고하니까 먼첨 시작을해노흐면 보아서 참가하겟다고 회피하엿다

그친구가 분개해서『우라가리모노』라고 욕을하니까 우스면서 비떠위가 무슨 소비조를 하엿다

작년가을부터 농촌진흥회가크

朝鮮農業論 (四)

◇土地利用과農業經濟의研究

李勳求

以上에提示한 特作物以外에도 除虫菊 薄荷 諸菜等이 栽培되나 그러나 그栽培面積과 收穫高가 比較的微少한것으로 朝鮮農業經濟에 밋치는影響은 極小한것이다 따러서이곳에서 說明할必要를 느기지안는것이다 다만蔬菜만은 一九三一年度에 栽培面積으로 約千町步 收穫高로 三千五百萬斤 價額으로 十七萬六千餘圓이엇다

此溫帶에서栽培되는 各種의 蔬菜를 朝鮮에서栽培한다 그러나 그中重要한것은 甘藷馬鈴薯 무수 배채와 참외 수박과 고초와 만늘 호박 가지等이다 此等蔬菜에對하야詳細히記述할 餘白이업거니와우리朝鮮農家戶內에잇서서는 千二百四十九戶가 三十七種類의나물을一九三〇年에 栽培하엿섯다 그러나 此蔬菜類에利用된土地面積은너무도 적어서이곳에서詳記할價値가업섯다 事實上 蔬菜栽培地는農家의庭園가되는것이普通이요 그面積은 數坪으로부터 數十坪에이르는데에 不過하고 게다가 이것이나마 여러가지種類의 나물을심으기 爲하야 적은區域으로 區分되여잇다 이와갓치되는것은 農家婦女의 廚房에서 必要한應急材料를 提供하는必要에 起因되는것이다

그러나都會地附近에서는 菜園라고부를만한栽培地가잇는데 이것은 都會地住民의 所用되는蔬菜를 提供키爲하여서되는것으로 農村의蔬菜培養과는 그性質이 判異한것이요 또近年에는 이都會地菜園의 大部分이 中國人專門蔬菜商의 經營에屬한것이다

特記치안이하여서는 안이될것한가지 土地利用上으로보아서은 이蔬菜栽培地의利用頻度가 대단히놉흔것이다 即다시말하면 作物의生長期에 同一한土地가三四回式利用되는點이다 事實上多期를 除하고는 年中무슨種類의 蔬菜이던지園地에서 發見되는것이普通이요 南鮮地方에서는 北朝鮮地方에서보다도이利用頻度數가 놉흔것을볼수가잇다

蔬菜栽培가 朝鮮農家經濟上에밋치는 影響은栽培面積과生産量과 밋그價額으로보아서알수잇는것이라고하겟다 只今官廳統計에依하야 一九三一年度에栽培된 蔬菜類의生産額을보면下記한바와갓다

第二十七表 朝鮮蔬菜栽培面積收穫高及價額表

種類	栽培面積	收穫量	反當收穫量	價額
甘藷	一四、九八六町	四四、四〇五千貫	三二一貫	六、一六八千圓
馬鈴薯	二六、四六八	二六、二三四	一二五	一〇、五五五
蘿蔔	二五、〇〇一	一五七、〇五五	六二〇	一〇、一五二
白菜	四四、二一三	二四三、七七〇	三一九	七、六〇九
甘藍	四四〇	一、五九九	三七一	一三五
葱	三、〇四〇	四、四〇一	一六八	五二一
茄子	一、三二二	四、五五一	三六〇	六九四
胡瓜	五、三〇〇	一四、一六六	二七一	三、一五九
蕃椒	一〇、六七一	八、八〇四	八四	四、八五五
芹	[illegible]	三、六五〇	四四四	四五六

注 根據 昭和六年度朝鮮農業統計表三五一—三八頁

上表에記載된以外의蔬菜種類에對하여서는 끈약을除하고는官府統計가아무推算도업다 그理由는아마도 그栽培面積과收穫量이너무도적어서 一一히記述할價値가 업는까닭인듯하다 따러서우리는 이곳에서推算할 材料가업다 그러나이表에서除外된 蔬菜類의栽培面積과 밋그收穫量도相當히 큰數字가될것은 말할것도 업슬것이다 엇잿던上表에依據하여보면 蔬菜栽培로收入된金額高는 約五千五百萬圓에 達하고 따러서激算上으로一農家平均收入高는 約年三圓餘에 達하는것을알수가잇다

食糧衣服다태우고 몸만남은四十名

生命救濟가焦眉의問題

長水大火災續報

【長水】 긔보=장수군천천면춘송리(天川面春松里)에서이러난화재의 원인은 량해긔(梁海驥)의집에서 로인이시어머니가산후의 자부에게먹이랴고 미역국을쓰리다가 실화하야 발생하엿스며 화재는지난이십이일 오후두시에 이러낫스나 당지는소방대도업고 맛침부는바람에 오후다섯시반까지 계속하엿는데 당지에서 약이리되는 장계소방대(長溪消防隊)에긔별하야동대가도착하엿슬때는 이미 진화한 후이엿다 그동안전소(全燒)륙호반소(半燒)이호합십오동(棟)을소진하엿는데 손해액은 천여원에달하며 리재민 사십명은전부가궁민인바 맛침수확 하여두엇든보리(麥)는 소진되여 재만남은집도다수며 의복과 생활도구(生活道具)농구(農具)를전부소실하고 근근히넘어온 맥령도하사가되여 생도가 묘연하게되여 참담한 광경을일우엇다 당분간은당지부호고천송치(高田松治)씨가매호에 백미하말식 주어린가에 수용하고구제중인바 의식주를 일흔그들은보도 못잡으고잇슴으로 당국에서는 구제책을강구중이라는바 리재민모씨(某氏)는다음과가티말하얏다

량식과의복 가구전부를 다태우고 일푼전업는 우리는속수무책이며 모내기도 못하고오로지당국의구제만바랄뿐입니다

邑會席上에서 邑失態를糾彈

◇……問題畢竟惡化

—汚穢物不正入札問題—

【金泉】 류보=경북 김천읍(慶北金泉邑) 당국에서 지난륙월에오예물소제청부에 대한 경쟁입찰을 시행한결과 규측위반부정사건이잇는것을 입찰자 측에서 발견하고 읍당국에가서질문하고 그반성을 요구하엿스나 하등잘못된것이 업다고 항변함으로여러가지점으로미루어보아서『이것은 확실이 우리를 무시하는것』이라는데 대격분하야마츰내 지난이십이일에는 군당국에가서 읍당국에대한 진정급처분원(陳情及處分願)을제출하고경찰당국의 량해를 어더이십칠일오후팔시에 김천좌(金泉座)에서 시민대회(市民大會)를 개최하기로되엿는데 이로 인하야지난이십삼일에는 읍 당국에서산업시찰단조직이라는명목하에서읍회의원회를 비공식으로 개최하고 입찰문제에 대한대책을강구하는데 회의석상에서 모씨는금번이사건이 사회적으로 확대악화함에대하야 이는 읍책임자의 실태라하야 강경히공격한일까지잇다는데 이말을들은 입찰자측에서는 만일 읍당국으로부터하등반성이업고 시민대회에서수확이여의하지못하면즉시도당국으로 진정을 가리라한다

地主大會開催

又復陳情準備

委任狀確認問題로

四百地主對産業會社訴訟

【文川】 함남문천정평(定平)덕원(德源)삼개군하사백지주의결속으로 조선산업주식회사 조선상업은행(朝鮮商業銀行)퇴호(推浩)등팔명에대한무원인등긔무효 말소청구소송 사건(無原因登記無效抹消 請求訴訟事件)은그동안 일심에서 원고인지주측이 승소하얏섯는데 피고측의공소로인하야 지금은 경성복심법원에서 이심진행중으로 지난이십일이공판일이엿는데재판소 사정으로 인하야 오는칠월십일일로 직권연긔가되고 말엇다이에 피해자인각군하에서는 지난공판에 결심이되리라고 각군대표 (文川金禧起) (定平李喜寶) 가상경하얏섯는데또연긔가되얏슴으로 능히고측에서 원고가대리권을 위임한 변호사는지주가위임한것이 아니라하야 대리권을 부인하야왓슴으로 오는번에개정될 재판시에도 또그런일이나업슬가하야 원고인 지주들은하로밧비 사건을 해결코저 지주대회를 개최하고 우리가위임한것이 사실이라는 위임장의확실을 위하야 련서로 진정서(委任狀確實을證하는陳情書)를오는 재판긔일전으로 당임재판장에게 제출하리라는데 문천군내의 지주대회는 다음과갓다 고한다

一、場所 文川郡都高面川內本町通 壽松旅館

一、時日 六月廿八日正午 (閏五月六日)

慶南道公私立 中等校長會議

【釜山】 경상남도에서는종래공사립 중등학교장회(公私立中等學校長會議)를 따로히개최하야 오든것을금년부터 통일개최키로작정되여 이십륙일 오전팔시부터 경상남도 도청회의실에서개최되엿는데 도시학관(道視學官)의강연이잇고 다음에토의사항과 의견잘문이 잇섯다한다

大田柳川面에 一日兩處火災

二棟全燒一棟半燒

◇原因은幼兒의弄火

【大田】 지난이십일일오후삼시경 대전군류천면 류천리 (大田郡柳川面柳川里) 조옥동(曹玉童)의집에 발화되야 두집을전소시키고 겨우 진화하엿다는바 손해는조사중이며 원인은동의아들 성봉(聖奉)(八)이가불작란하다가 보리집가리에 불이부터 그와가티 되엿슴이라고하며 또한건은 지난이십이일오후사시경에 동면동리(東面東里) 박명옥(朴明玉)의집에서 [illegible] 동리사람들의 출동으로 겨우진화되엿는바 그원인은 동가의 아들장순(章順)(九)의 불작란으로인한것이라한다

大部分釋放 十餘名繼續取調

海平農民衝突事件

【善山】 경북선산군해평(善山郡海平)에서 퇴비(堆肥)를장려하는 군농회지도원 십여명과 농민백여명이 서로충돌되여 중경상자를내는일대활극을연출하고 소관선산서에 농민삼십여명이검거되엿다함은 긔보한바어니와 그동안취조한후 대부분은석방하고 수모자 전모(全某)외십여명만상금인치취조중이라한다

◇安州勞組創總 【安州】 긔보=안주로동조합창립총회는 예정과가티 이십사일오전열한시에 당지청년회관에서 로동자이백여명 래빈오십여명이 회합하여 허형씨의사회로 개회되엿다 림시의장으로 허형(許炯)씨그로 최정도가선거되여 강령규약토의결정하고 좌긔와가티 역원을선거하고 니어 발회식을거행하엿다.

◇役員 組合長金仁權 副組合長許炯 理事徐俊植 朴允秀 韓雲鎬 金君石 李道珉 常務理事李基鎬 監事吳義贊 顧問李範郁 車順正 金秉奎 金善柱 金達洞 吳德衍 柳泰洙 外十二人

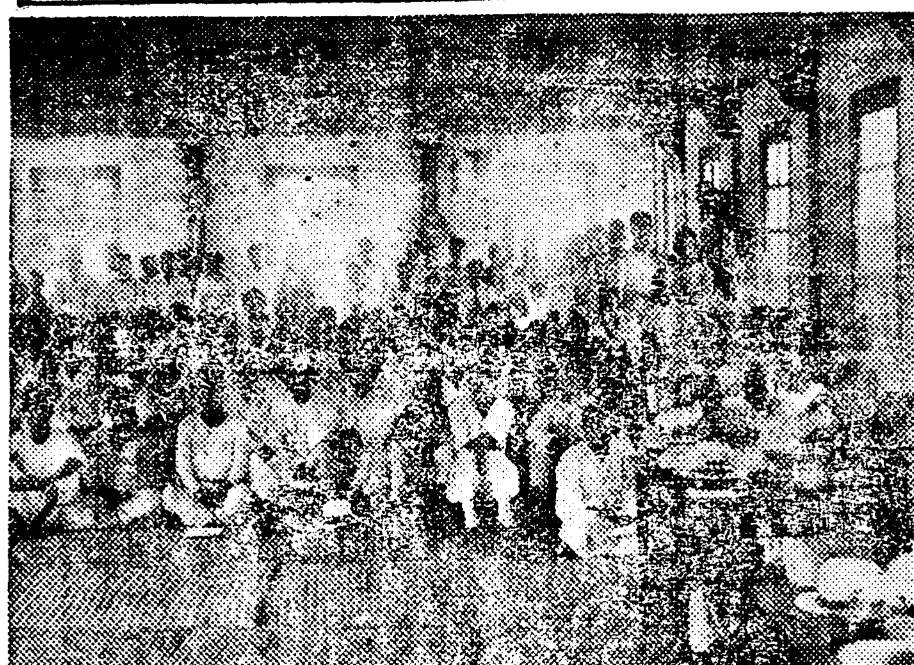

(寫眞勞組創紀念撮影)

水道敷設과 特急停車決議

繁榮會와面事業으로

【端川】 단천번영회(端川繁榮會)에서는 수도부설(水道敷設)과특급렬차정차(特急列車停車)문제로써 수차회합토의하엿스나 별로결안을 짓지못하고 잇든바 지난이십이일 오후두시경 단천상공협회관(端川商工協會館)내에관민유력자 사십여명이회합하야 사만오천원 예산으로 단천군파도면사업(波道面事業)으로수도를 부설할것과번영회사업으로 지난 사월일일부터 운전하는 특급렬차를 단천역에정차케할것을 만장일치가결 하엿는데일동으로 전긔 이대사업을진행키위하여 관계각당국에 교섭진정키로하고 모든사항을 처리키위하야소위원회(小委員會)를구성조직하엿다는바 위원은 아래와갓다한다

◇委員 朴允信 朴洪培 三浦重良 金守根 渡部政之助 沈重鎬 洪亨燮 入船作次郞 安昌柱 柳成範

大邱體盟主催 各種競技大會

二十五日에

【大邱】 대구중등학교체육련맹주최 (大邱中等學校體育聯盟)

一、中等校陸上競技

八百米 一着高普 李龍鶴
百米 一着大師 尹癸述
砲丸 一等農林 金潤根
三段跳 一等高普 李龍鶴
千五百米 一等高普 許昌烈
圓盤 一等師範 金潤根
走幅跳 一等師範 島田典司
棒高跳 一等師範 島田典司
四百米 一着高普 金南碩
二百米 一着師範 尹癸述
五千米 一着農林 李相洛
投槍 一等中學 曹志都夫
走高跳 一等師範 島田典司

◇總合得點
師範 三九點
高普 三三點
農林 二九八點
商業 二九三點
中學 二七七點

一、南鮮女子排球大會 大邱女子 同商女 大田 釜山 馬山이參加한바大邱女高에서二一點對一七點으로優勝

一、卓球大會 八對零으로大邱女高가 大邱高女를이겻다

統營公普創立 廿五週年紀念

지난廿四日에

【統營】 통영공립보통학교의 이십오주년 창립긔념일이 지난이십사일임으로 오전팔시반에 서긴(西墈)공장의 개최사를 맛친후 예정 순서와 아울너 동 [illegible] 시경에 무사히 마치고 이를 축하하는 의미에서 아동학예품전람회(兒童學藝品展覽會)를개최하야 그의일까지계속 하리라하며 출품학교와 출품점수는다음과갓다한다

一、出品校數 九〇校
一、出品點數 四八九五點
一、入賞品數 一七四點
一、出品地域 全鮮各道日本 滿洲 關東州

平壤府內에 痘瘡再襲

蔓延念慮不無

【平壤】 중국산동성출생 (中國山東省出生)으로 부내동대원리(東大院里)사백팔십사 번지에 거주하는 조락삼 (曹樂三)(五四)은 수일전부터 발병하여신음중이든바 이십오일에 진찰한결과 두창(痘瘡)로 결정되엿다 병원의계통은 목하평양서에서조사중이다 또한현재 평양부내에는 천연두환자가 이명이나 발생하여 만연될념려가 업지안어서 보건일대를 대소독하는동시에 림시종두를 시행하여 철저한 방역을하기로 되엿다 한다

漢語學院에서 滿洲語講習

【大邱】 만주에가서일하고저하는이들을위하야대구에서처음으로 북경대학공학부(北京大學工學部)를 마친권태형(權泰衡)씨가대구에한어학원(漢語學院)을대구부서청정(西城町)이정목십사번지천도동학원(勞働學院)내에두고보통학교졸업정도이상년령십오세이상의남자를좌긔와가튼규정으로 만주어강습생을모집한다고한다

一、募集員數 七十名
一、講習期間 一個年間速成
一、敎授時間 自午後五時三十分 (但隨時變更)
一、開學期日 七月五日 (陰閏五月十三日)
一、授業料每個月金壹圓參拾錢
一、擔任講師 北京大學工學士 權泰衡
一、志願期限 七月四日限 (陰閏五月十二日)
一、志願書受付 每日自午後二時至同六時 以上

三百餘名被告가 徒步로元山까지

◇……公判開廷出頭呼出狀밧고

金蘭洑訴訟事件

【通川】 긔보=강원도통천군 통천면금란보(金蘭洑)사건은공판긔일를 한무앞둔 이십오일에 관계몽리민(蒙利民)삼백여명의대표자강이도(姜伊道)씨를방문한즉 씨는 다음과가티말한다

▲姜伊道氏談 이보(洑)의 계쟁원인은 이미세상에서잘아는바이고로 다말치안커니와 금후의 태도만 강연할뿐이외다 지금이 이양(移秧)시긔로서 이농가에 제일밧뿐시긔인 이십칠일이 공판긔일이라는 호출장이 지난이십삼일에 배달되엇슴으로 몽리민삼백여명은 이십삼일밤금관리 정사봉씨집에 모히여 토론한결과

一、몽리민(蒙利民)들은려비가 업슴으로이십륙일에 도보(徒步)로갈것

二、도보려비도업는사람이만키로문제의 보(洑)의 종합단체(綜合團體) 인 금란리수리계 (金蘭里水利稧)의 긔본금(基本金)에서대여주기로하엿슴니다

이후에 어떠한일이 잇슬지라도 지금의 단결이쳘며로 변동이업슬것이며 공명정대한 법률이처분하야주기만바란다고말하얏다

黃海線에鐵道工夫慘變

進行中列車에 半身切斷轢死

【白川】 지난이십일일오전십일시반경에 황해선토성역(土城驛)을출발한 동해주행 (東海州行)제십일호렬차가 동일오후십이시반경에 성호역(星湖驛)을떠나 백천온천역(白川溫泉驛)부근에이르럿슬때에 진행하든차중에서 공부에게주는 편지를 잘밧고서 실수하여 공부본적을 재령군(載寧郡)에둔 박봉규(朴鳳奎)(三)는 렬차에갈리여몸직하게도 허리가전키여 즉사하엿다한다

大田府內 移秧不過二割

【大田】 오랜동안의한발로대전지방에는 이앙성적이 매우불량하야 지난이십이일밤에 이십미리가량의 강우가잇서 약간의도음은되엿스나 다만전곡과 야계의해갈에 지나지못하고 이앙에는 별효과가업서 전순내의이앙은약이할가량밧게되지못하얏스며이미이앙이된곳에는물이말너서 논바닥이 전부귀열(龜裂)되엿다는바일반은매우우려중이라한다

古瓦、古器皿 又復多數發掘

專門家에鑑定中

【平壤】 평양부내 죽전리 (竹典里)평안백화점 (平安百貨店)신축공사장에서 전번에향로(香爐)가발견되엿든바일전에는 고와(古瓦)삼사도거명(陶器皿)삼개도고와 도주병(陶酒瓶)일개가지하륙척되는곳에서 발견되엿다 상당히귀한것임으로목하전문가에게 감정중이라 한다

在德山호랑이 女子一名咬殺

【明川】 금월오일오후단오를손꼽아 고대하든 명천군상우면(明川郡上雩面)일대에서는쑥뜯어먹으라고 부인과 녀자합십여명이작대 (作隊) 하야명천에서유명한 재덕산(在德山)에쑥뜨드러 갓든바그중 녀자한명이뒤에 떠러젓다가 호랑이(虎)의형적을 보게되야 그자리에서 고함을첫스나 쑥뜻노라고 사방에산재한 군중들는 호랑이란소리에대경 실색하야 제각기도망하야버리고 남는녀자 한명은결국비참 스럽게도 목숨을호랑이에게희생되엿다 한다

太陽劇團興行 各地에서好評

【大阪】 조선에잇는태양극장(太陽劇場)이 일본관서지방 재주동포에게 조선신극을 소개도하며 또한일본극계를 시찰키위하야 박승희(朴勝喜)씨 인솔하에 동극단일행이 조선을떠낫다함은 본보에긔보한바어니와 동극단에서는 대판에 들어온후각지에서 흥행중이든바 특히지난십칠팔량일을 조선일보 독자우대일로정하고 독자에게는 반액으로 할인키로하엿는바 더욱그날은 대성황을 일우엇스며 조선신극(朝鮮新劇)으로서는처음이만큼 호평이자자하다고한다

黃金町幼兒慘殺犯 一年만에眞犯就縛

全身廿餘處를베여먹은 可驚할癩病患者의所行

共犯二名은未逮捕

【咸興】 작년륙월이십이일에 함흥부내 황금정개천 다리미테서 전신에이십여처나 자상(刺傷)을입은 생후이년된아이의시체가 발견되엿스나 그당시한사건을 범행한진범인이 누군지? 피살된 어린아이의정체조차 몰으고사건은그양미궁(迷宮)에드러잇다함은당시긔보한바어니와그후함흥경찰서사법계주임은 항상범인체포에명심하든중 만일년만인 지난이십일일에이르러 겨우진범인을 체포하야 사건을범행한 동긔는 알엇스나 공범자들 아직잡지 못하야 피살당한 어린아이의 정체를몰은다는바 이제그자세한것을 알어보면 부내본정목에 사는 김성린(金聖麟)(三七)은십여년전에동리김학림(金鶴林)(三三)과결혼한후 안락한생활을하든중 불행하게도 자긔안해가 문동병에란부서운 병마에걸니어 날이갈수록 귀여운얼굴이 점점사려저감을보고 김성린은 식음을전폐하고 안해의병을 곳치랴고애쓰든차비의학(非醫學)적이오어리석기 짝이업는미신에 귀를기우리고 업는돈을드려 부근어떤청년두명에게사람고기(人肉)를가저오기를약속하고잇든바작년삼월삼십일밤에이르러전긔두청년은어린것을가저다줌으로어리석은두부부는이제는살어난듯이칼을들고어린아이의전신이십여처에서살을 도리여미리 준비한술독(酒甕)에담어 두고먹으면서 시체는집후청에다 파무더둔 것이 날이갈사록 썩은내음새가 몹시남으로 범행이발각될가 두려워 사람을시켜 전긔다리아래에버린것이라는데 이로서 사건정체는범인인 두부부의 자백으로대략청천백일하에 낫타낫스나 공범인전긔 두청년을 잡지못하얏슴으로 어린아이의 정체가누구이며 어느곳에서 어떠케한것인지아즉미궁에드러잇다고한다

家庭不和動機 男便毒殺企圖

警察에被逮嚴調中

【嶺美】 이팔의 소부가 가정의불화로 나어린남편을 독살하려다가 발각되여 필경은류치장신세를지게된 사실이잇다 지난이십일 박천군가남면보석동(博川郡嘉南面寶石洞)김선흥(金善興)의장남 김덕수(金德壽)(一四)의처 조성녀(趙姓女)(二八)는 지난칠일 가정에서차운석테 현재 남편이업스면 좀더 잘살수잇스리라는 생각으로 나어린남편의 먹을 강냉떡에 양재스물을발려 주엇스나 남편은 맛이이상하다고 먹지안코 그의모친김경애(金敬愛)(三六)가그것을먹고 신음하는것이 지난이십일에 발각되여 소관 박천서에 인치취조중이라 하다

淸津港에 大公園開設計劃

天馬山을中心으로

【淸津】 청진에서오래전부터 인구삼만이 일대유감으로 생각하는것은 도시인(都市人)생활에업지못할 생욋한공원 이엇다 이것은 전번목촌부윤 (木村府尹)도계획중이던바현전전(前田)부윤는각계의 찬성과숙망의 계획으로 천마산정상(天馬山頂上)에인공화(人工化)의 공원을 설치할려 더의 승강(昇降)하는도로는 라선상(螺旋狀)으로 회상(廻上)케하며 전체산에는 나무를심우고 유희장과 망견대를시설한다는바 그러케되면 천마산의위치는 즈왕이되며 올나서면 항만과 전시가와포항동 (浦項洞)과수성평야(輸城平野)와 어항(漁港) 등이 모다눈압에 전망되여장래 화려한청진 중앙공원이되리라고한다

貨物自動車 行人을轢傷

【獒樹】 십구일오후다섯시오분에『마두쓰』호로남운수사화물자동차를 운전수 김순옥(金順玉)이가운전하야남원으로부터 전주로고치를 운반하야가든도중오수교(獒樹橋)우에일으러보리집지고가는 윤동석(尹東奭)의 장남길조(吉祚)(二三)를넘어트리여 중상을입히여 현장에는선혈이 림리하야 [illegible] 기에도달하엿스며즉시 직스럽게착담스러운 오수의원(獒樹醫院)에서응급치료를하는일방 경찰에서는 사법주임이 출장하야 랑검하고운전수를 취조중인데 피해자는다시 전주도립의원으로부터치료케되엿는바 길조는 귀먹고말못하는 불구자이라하며 생명에는 관계가업다고한다

蠶繭共販

【安邊】 함남안변군 (咸南安邊郡)에서는 지난십구일부터 군청전공농관매장에서고치공동판매를개시하엿는데등급과가격은아래와갓다고한다

安邊郡繭共同販賣價格 (六月十九日)

等級	支歐種 圓	日支種 圓
特等	四、九八	四、九六
一等	四、五七	四、五四
二等	四、一五	四、一三
三等	三、七四	三、七二
四等	三、三二	三、三〇
五等	二、九一	二、八九
屑	一、四五	一、四五
玉	一、二五	一、二四

【金川】 금천군농회에서는 금월이십일부터 이십일간 예정으로 공동판매를한다는데 일반의비란이만타그자서한내용을들으면 공동판매소의 고치를가지고 오륙십리식이나되는 먼곳에서와서 판매장에접수하는데 원사관매인의 인원수도 오륙백명이상이되여 자연늣기도 하려니와 고치를저울에달아서 넘기고도관매인에게는 하등의 증서도주지안코 돈차저가라는 증서만 붓나종에 내출뿐으로 그간에 려사람의손을 너머가는사이에 잘못석갈리면 고치를 전부이러바리는사람도 허다히만타하야 일반의 비란이놉다한다

【義州】 의주군농회에서는 례년과가티 춘잠견 공동판매를 지난이십삼일부터 의주 비현 영산 옥상 청성진 (義州、批峴、永山、玉尙、淸城鎭)등오처에서 개시하엿는데 괴일은 례년에비하여 이십일 가격은 전년에비하여 약삼배나올라 이지음농촌일대에는 경긔가조흐며 금년의가격은 다음과갓다한다

特等 一貫匁 五、二八
一等 四、八四 二等 四、四〇
三等 三、九六 四等 三、五二
等外 三、〇八 玉繭 一、五四
屑繭上 一、五四 下 一、三二

【安州】 안주군농회에서는 금년도춘잠소립(春蠶掃立)매수가 이천이백오십오매에 수확예상고가일천칠백석가량이바관매가격과 시일은 다음과갓다

安州邑 自六月廿一日 至七月十日
大尼面 自六月廿三日 至六月三十日
雲谷面 自六月廿二日 至七月五日
(시간 매일 오전여덜시로오후네시까지)

【長淵】 황해도장연군농회에서는 금년에춘잠종 일천오백매를십일면에 분배하야 잠업을장려하얏든바 의외에도 금년에는잠업의 성적이 극히우량하야그수확예상이 칠백석이라는큰수자를보인다고한다 그런데 지난이십사일부터 개시한공동판매가격이 작년에 비하야사배나 고등하엿슴으로 예상석수전부를금액으로 환산하면 삼만륙천륙백십원이라는데잠업가는다소간도음이되리라고한다

【梁山】 량산군 생견판매(梁山郡生繭販賣)는지난십삼일부터 이십이일까지군간견장(郡乾繭場)에서행한바 총량일천팔관으로 사천오백팔십원에 달한다는데 그수량(全量)의 반분이상이 등등이며 잡종매를사육하야 삼십오원을 번사람까지잇서려년에업는호성적이라한다

地方人事

▲洪海星氏 硏劇舍滿洲巡廻公演途中本報奉天支局來訪

▲孔聖學氏(司成) 本月二十四日午前四時北本町一七二番地自宅에서遭外艱

▲東村豊熊氏 (興南警察署警務主任) 三水警察署長榮轉人事次二十二日本報興南支局來訪

社告

今般本社에서左記와如히支局을設置하얏사오니 照亮하시압

朝鮮日報社白

松汀里支局 位置 湖南線松汀里驛前 支局長 張鉉達

楊州支局 位置 京元線議政府驛前 支局長 黃永謙

德亭支局 位置 京元線德亭驛前 支局長 朴春榮

謹告

新浦支局 記者 [illegible] 右와如히新任함

羅津支局 總務 朴在彦 寫眞班記者 安相源 右와如히新任함

長淵支局 高浪浦分局長 尹鉉求 右와如히新任함

內金剛支局 下小坤駐在記者 李駿容 右와如히新任함

明川支局 記者 金良俊 記者 崔承鎬 右와如히新任함

德亭支局 東豆川分局長 金在德 右와如히新任함

瑞山支局 泰安分局顧問 韓東璧 同 李珍雨 右와如히新任함

慶州支局 安康分局記者 韓珠祚 右와如히新任함

明川支局 阿間分局長 李鳳[illegible] 右와如히新任함

本報支局主催後援事業

平壤 全朝鮮씨름、근네大會

◇時日 六月廿七、廿八、廿九、卅、四日間
◇場所 箕林里公設運動場
◇主催 西平壤飮食店組合
◇後援 朝鮮日報社平壤支局

仁川 映畫大會

△時日 六月廿八、廿九、卅、三日間
△場所 仁川府外里愛館
廿六聖人殉敎血史
△主催 仁川天主公敎會讀揭隊
◇後援 朝鮮日報社仁川支局

利川 中部朝鮮弓術大會

◇時日 七月二日 (閏五月十日)
◇場所 雪峯亭
◇主催 雪峯亭
◇後援 朝鮮日報利川支局